



たじみすく

Tajimist 2018

9

September

03~07 特別企画 たじみ いいところ こんとこ 

いざというときの 頼れるヒーローたち

～多治見市の救急・医療環境の現状～



CONTENTS

- 8・9 - 地震から大切な命を守ろう
- 10・11 公共施設のこれからを考えよう
- 12・13 市職員の人事・給与などの状況
- 14~23 生活情報
- 24 - 多治見市の不動産を売ります
- 25 - 知っていますか?屋外広告物のルール、目の健康チェックをしましょう
- 26・27 駅北庁舎情報・し尿収集
- 28 - 健康情報
- 29 - 定期健診相談日程
- 30 - 10月の相談窓口
- 31 - スポーツ情報
- 32 - パロー文化ホール情報
- 33 - まちづくりナビ、「東美濃」の魅力を全国へ、おしえてらびいくん!
- 34 - 市民病院だより、子どもの権利を考えよう
- 35 - たじみ産秋野菜レシピ、青と緑の物語
- 36・37 マイタウン・ホットニュース
- 38 - 輝く技術

元町公民館



モザイクタイル Mosaic tile の散歩道

Vol.6

元町公民館 (元町)

美濃焼タイルとまちの素敵な出会い。

明治13年の明治天皇行幸の行在所となった「西浦庭園」から南へ、細く曲がりくねった道を行くと、御膳水に選ばれた井戸が残されています。周りは小さな公園で、その奥に建つのが地区の集会所である元町公民館。詳細は不明ですが、町名が決まった昭和37年から40年代の建物でしょう。三分五厘のタイルを並べて表された小鹿や花は今も色鮮やかです。

モザイクタイルを並べて具象的な絵を作ることを「アートを組む」と言いますが、本作品のアートを組んだのはこの近くにあった「中山アート」でした。父の代に創業、絵が得意だった息子の故・中山滋さんがアートを開始。昭和40年代には全国の幼稚園から受注するほどに。

最近、撮影したいと言われることが増え、絵の上に被さっていたポストなどを外したとか。小鹿の目が心なしか微笑んで見えます。

モザイクタイルミュージアム

学芸員 村山 閑

※本連載では、市内に点在する美濃焼タイルを使った建造物を紹介します

あなたの命を最優先に考え
迅速に動ける人たちが
ここにいます。

いざというときの 頼れるヒーローたち

今回の特集は、「住む人にとって安心・安全なまちづくり」がテーマです。

充実した救急体制で24時間365日奮闘する消防職員と人にやさしい医療を実践する多治見市民病院の病院長のインタビューを通して、多治見市の救急・医療環境の現状を紹介します。



多治見南消防署の皆さん

自分の持つ能力を 最大限に生かし、 一人でも多くの 命を救いたい。

— 南消防署救急救命士 宮島忠義さん みやじまただよし



▲119番通報を受けた通信指令課。場所と容体を確認した後、不安な通報者に対し口頭指導を行う



▲(右)高規格救急車に搭載された医療用資器材。病院に到着するまで救急救命士が医療行為をする (左)仮眠室

常に救急要請に応える体制

多治見市の消防士は、「安心して暮らせるまち」の実現のため、一丸となり日夜全力で消防・救命活動を行っています。私が消防士になったのは平成7年。研修など特別な時以外は全署員が^{※1}24時間交代制勤務をして救急要請に備えています。

平成29年中の救急出動件数は4千798件。うち、内科的疾患などが原因の急病が3千118件(約65%)と最も多く、一般負傷671件(14%)、交通事故338件(約7%)と続きます。市民の約24人に1人が救急車を利用したことになります。

市民からの119番通報は全て消防本部(三笠町)の通信指令課につながります。場所の特定、症状などを確認した後、原則管轄の消防署から救急車を出動させます(全て出払っている場合は他署から出動)。出動から現場に到着するまでの約9分間、不安な通報者に対し電話を通して応急処置の口頭指導を行います。無駄のない連携した動きが求められます。

救急救命士の役割

平成21年、私は^{※2}救急救命士の資格を取りました。市内には23人の救急救命士がいて、多治見市消防本部では、出動の際には原則1人は乗車することになっています。救急救命処置は現場と救急車内で行います。医師の指示の下行う医療行為は、心臓停止または呼吸停止状態の人に対してのみ適用されましたが、法改正により平成26年からは停止前の実施が可能になりました。

救急救命士ができる医療行為には、具体的に、^{※3}静脈路確保、^{※4}気管挿管(心肺停止状態の患者のみ適用)、アナフィラキシー症状に対するエピペンによるアドレナリン処置(患者本人が所有するエピペンに限る)や低血糖発作患者へのブドウ糖投与などがあります。どの処置にも、冷静な観察と判断が必要です。また、処置能力の維持と判断を誤らないために、私たち救急救命士は、年5回市内の病院で実習を受けます。目の前で苦しんでいる人を秒でも早く処



▲高度救急処置シミュレーターを使った本格的訓練

(右)カメラ付気管挿管▶
(左)救急要請に出動



救命率を上げる、 そのためには 救命の連鎖が 何より大切です。

置してあげたい。そのために実習で吸収できることは全て吸収し勉強もします。

救命の連鎖

しかし実際は、救命できず悔しい思いをした事例がいくつもありました。そのほとんどが、心臓や呼吸が止まってから応急手当がなされずに時間が経過してしまったケースです。「救命の連鎖」という言葉があります。まず、患者の近くにいる人たちが心臓マッサージなどの救命処置を行うこと。そして、私たちが到着し医療機関に継ぐという連鎖です。救命の連鎖がスムーズにいかなかった場合、残念なことですが、助かる命も助かりません。救命処置に対する意識改革と実際に動ける人を増やすために、多治見市は「救急救命講習会」を積極的にを行い、受講者年間1万人を目標にしています。また、市内には急患を受け入れる病院が2つ(真立多治見病院、多治見市民病院)あります。人口11万人都市でこれだけの医療機関がそろっているのは全国的にみても珍しく、非常に恵まれた環境であることは間違いありません。救急搬送後は、引き継ぐ医師に詳しく現場での状況を伝えます。「状況的に厳しい」と思っていた人が、自分の救命処置で助かった経験があります。何よりもこの仕事に対する責任の重さややりがいと感じた出来事です。これからも自分の持てる能力を最大限に生かし、一人でも多くの命を救いたいです。

- ※1 午前8時30分から翌日の午前8時40分までが勤務時間。途中、休憩や仮眠(3交代制で約6時間40分)を取る
- ※2 厚生労働大臣の免許を受けて、医師の指示の下に救急救命処置を行う人
- ※3 静脈内に針やチューブを留置し静脈路を確保すること。必要時に薬剤を静脈内投与することが可能になる
- ※4 気管にチューブを挿入して肺に酸素を送る医療行為

問 南消防署 TEL 22-9217
通信指令課 TEL 22-9216

多治見市民病院の診療内容が飛躍的に充実

病気の種類により 病院を選ぶ時代になりました。

生まれ変わった多治見市民病院

経営が悪化し、運営が社会医療法人厚生会木沢記念病院に委ねられ、立ち直るまでに7年かかりました。その間、高度医療を必要とする市民のほとんどは県立多治見病院（以下、県病院）を受診するしか選択肢はありませんでした。現在の多治見市民病院（以下、市民病院）は、診療内容が充実するとともに、医師の専門性を生かした診療科がいくつもできてきています。県病院と市民病院がそれぞれ得意とする診療科を持つようになったのです。市民は病気の種類により病院を選ぶようになり、市内で病気を治すことができるようになりました。多治見市の医療環境は格段に良くなりました。

ここ数年で、市民病院には私の前任地である愛知医科大学病院（以下、愛知医大）などから熟練した医師が多数着任しています。例えば消化器内科では早期癌^{がん}であれば、開腹せず内視鏡的治療で癌を切除できます。また、腎臓・

リウマチ膠原病内科には私を含めリウマチ専門医が複数おり、平日の午後は毎日リウマチ・膠原病外来を行っています。循環器内科については、愛知医大と木沢記念病院の循環器内科との密接な連携のもと高度な先進医療の提供を行っています。心臓カテーテル検査、治療

（狭心症、心筋梗塞の治療）はもちろんのこと、徐脈性不整脈^{じゆまていふせいみやく}（脈が遅くなる不整脈）に対するペースメーカー治療も行い、東美濃地域におけるペースメーカー治療の拠点となりつつあります。また、整形外科・人工関節センターでは、^{※1}変形性関節症の方などへの人工関節手術を週3〜4回行っています。また、外来では、愛知医大の出家教授^{でいせ}が診察します。出家教授は、プロ野球の広島東洋カープのチームドクターとしてトップアスリートの治療にあたってきた実績があります。午後には当院でも手術を行っています。

^{※1} 関節の構成成分である軟骨がすり減ってしまい、関節の形態が著しく変形してしまつ病氣

レディース・小児病棟

今年5月から婦人科、乳腺外科、形成外科、小児科を配する26床のレディース・小児病棟をオープンしました。これにより子宮癌および乳癌の健診から診断、さらには手術を含めた治療を行えるようになりました。多治見市だけでなく東美濃地域にとっても画期的な

進歩です。特に乳癌手術後の乳房再建も合わせて行うことができます。

婦人科として特殊なものを一つ紹介します。加齢による腰周りの筋肉の衰えにより子宮が下がる骨盤臓器脱（子宮脱）という症状に悩む女性が多くみえます。他人に相談できず我慢してしまうケースが多いようですが、子宮を固

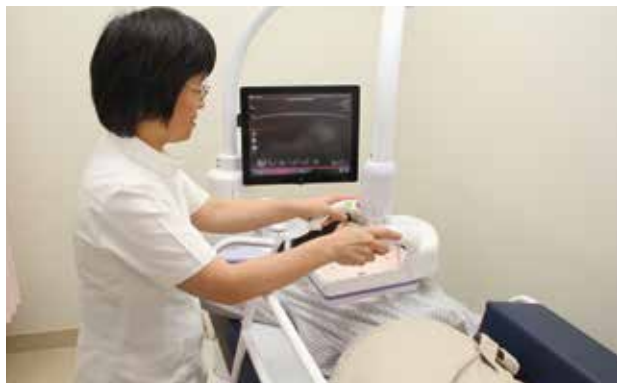

▲(上)県内第一号の最先端超音波検査機器「ABUS」
(下)心臓リハビリテーションの様子



▲レディース・小児病棟の看護師



【専門分野】内科学、腎臓学、リウマチ・膠原病学

【出身大学】秋田大学医学部医学科

【主な勤務先】虎の門病院(昭和52～54年)、秋田大学第三内科(昭和54年～平成14年)、愛知医科大学(平成15年～29年)、多治見市民病院(平成29年～現在)

定する腹腔鏡手術で、身体にそれほど負担をかけることなく症状を改善させることができます。一人で悩まず、受診されることをお勧めします。

また、小児科は1年365日(土・日曜日、祝祭日含む午前9時～正午)、小児科医が診療を行っています。小児科では、感染症を主とする一般的な疾患(風邪など)のほか、アレルギー、免疫、発達障害など、症状ごとにきめ細かな診療・相談を行っています。神経、腎臓、循環器系の疾患については、それぞれの小児専門医が外来を行っています。特に、小児てんかんに関しては全国的に有名な愛知医大の奥村教授が専門外来を行っています。

救急体制の充実

救急外来については外科専門医が常駐し、内科系の医師を含む2人がバック

アップする態勢をとっています。日中の午前8時から午後5時まで、救急車で運ばれてくる全ての患者を受け入れています。実は、数年前まで救急搬送のほとんどは県病院へ運ばれていました。医師や診療体制の充実を図ったことにより、現在は市内の救急搬送患者の約45%を市民病院で対応できるようになりました。軽症から中等症までは市民病院、重症は県病院という役割分担もできてきています。

さらに安心 医療連携

さまざまな要因が重なり、市民病院での治療が難しくなった場合は、県病院や愛知医大などに患者を搬送します。反対に、他の医療機関から患者を受け入れることもあります。これを「医療連携」といい、患者は適切な医療を迅速に受けると共に、より大きな安心を得ること

ができます。救急車であれば愛知医大までは約30分、病院屋上のヘリポートからヘリコプターを使えば、7分で到着します。ちなみに、昨年12月から7月まで4回ヘリコプターを使用しています。このように高度先進医療へも迅速に対応できる体制が整っています。

臨床研修病院へ

市民病院は、患者数や指導医師数、研修内容などが国の基準を満たしたので、本年2月に「臨床研修病院基幹型」に申請し認定されました。現在、来年4月からの初期研修医を募集しています。

医師が専門医になるためには、医師になつてから3年間の臨床研修が義務付けられており、その後さらに3年間の後期専門研修を行います。そこで研修記録と試験を受け合格してはじめて専門医になります。医学部卒業前の学生は、臨床

研修を受けることができる病院(臨床研修病院基幹型)を探しています。市民病院はそうした若い医師を受け入れ育てます。また、後期専門医研修も可能です。古川市長がよく言う「カムバックサーモン」。サケは生まれ育った所に戻ってくるという意味ですが、まさに5年後、10年後にはたくさん研修医が立派な専門医になって多治見の医療に貢献してくれることを期待しています。医師を捜しに行く病院から専門医を育てる病院に変わるので。

子どもに「夢」を

7月21日に開催した「子どもメディアカールスタッフ体験ツアー」に市内の小学5・6年生とその保護者24組が参加してくれました。「将来はドクターや看護師や薬剤師や技師になりたい」という子どもたちが、目を輝かせながら医療現場を体験し、夕方のニュースでも取り上げられ、病院長としてもうれしかったです。閉鎖的と思われがちな病院ですが、一人でも多くの方が市民病院に愛着を持っていただくことを願っています。そして私たちは、身近で困っている人に手を差し伸べることができる「愛と希望がある病院」を目指します。

「愛と希望」がある病院」 私が目指す病院の姿です。

多治見市民病院病院長 今井裕一
(愛知医科大学名誉教授)

問 多治見市民病院
TEL 22-5211

地震から大切な命を守る

地震で凶器となるブロック塀 あなたの家は大丈夫？
 倒壊した時、加害者とならないために！

ブロック塀は、建築基準法などの安全基準に従って正しく造られていれば、強固で頑丈な構造物です。しかし、先日の「大阪北部地震」では、ブロック塀の倒壊により9歳の小学生を含む2人の方が亡くなりました。塀が基準に適合していないことや、劣化に気づかないまま放置されていることが原因であると考えられます。自宅にあるブロック塀が地震によって倒壊し、人命を奪ったり物損被害が発生する事態になれば、ブロック塀の所有者や管理者は加害者として責任を問われることになりかねません。そうならないためにも、「点検のチェックポイント」などを活用し、適切な維持管理に努めましょう。

※市では、公衆用道路に面したブロック塀の除去に係る経費の一部を補助する制度を設けています。詳細は問い合わせください



ブロック塀 点検のチェックポイント

ブロック塀について、以下の項目を点検し、ひとつでも不適合があれば危険な可能性があるのを改善しましょう。まずは外観で1~5をチェックし、ひとつでも不適合がある場合やわからないことがあれば、専門家に相談しましょう。

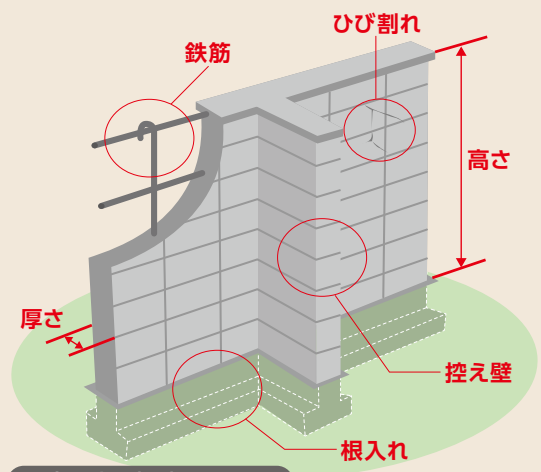

- 1. 塀は高すぎないか
塀の高さは地盤から2.2m以下か
- 2. 塀は厚さは十分か
塀の厚さは10cm以上か (塀の高さが2m超2.2m以下の場合には15cm以上)
- 3. 控え壁はあるか (塀の高さが1.2m超の場合)
塀の長さ3.4m以下ごとに、塀の高さの5分の1以上の突き出した控え壁があるか
- 4. 基礎があるか
コンクリートの基礎があるか
- 5. 塀は健全か
塀に傾き、ひび割れはないか

▼専門家に相談しましょう

- 6. 塀に鉄筋が入っているか
 ・塀の中に直径9mm以上の鉄筋が縦横とも80cm間隔以下で配筋されており、縦筋は壁頂部および基礎の横筋に、横筋は縦筋にそれぞれかぎ掛けされているか
 ・基礎の根入れの深さは30cm以上か (塀の高さが1.2m超場合)

(出典：パンフレット「地震からわが家を守ろう」日本建築防災協会)

家族で安否確認の方法を話し合おう



企画防災課 佐藤
 TEL 22-1378

災害用伝言ダイヤル

家族全員が携帯電話を持っている場合でも、災害時は回線がつながりにくくなるため、連絡が普段よりも取りにくくなります。安否確認には「災害用伝言ダイヤル(171)」や、携帯電話のインターネットサービスを利用した「災害用伝言板」などのサービスを利用しましょう。

大災害発生時に、被災地内の電話番号に限り利用可能なサービスとして、局番なしの「171」に電話をかけると、音声ガイダンスに従って、安否などの伝言を音声で録音することができます。被災者の家族などが全国どこからでもその伝言を再生し、安否を確認できたり、被災者に対する伝言を録音したりすることができるといえます。一般加入電話や公衆電話、携帯電話から利用できます。

木造住宅の無料耐震診断

次の全ての要件に該当する一戸建ての木造住宅に対し、無料で耐震診断を行っています。

・昭和56年5月31日以前に着工

・在来軸組工法、伝統的工法または枠組壁工法

・延べ床面積の2分の1以上が居住のために使われている

・**申込方法** 12月28日(金)までに窓口で

・**申問** 開発指導課

今川 TEL 22-1331

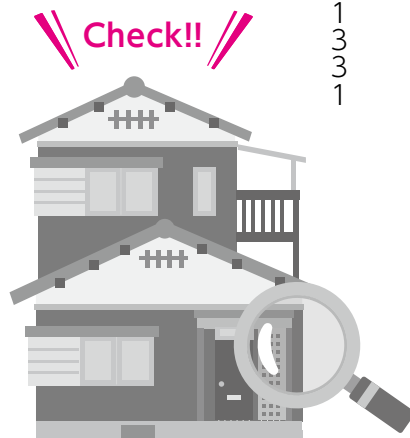

自主防災組織支援事業補助金制度

地域防災力の向上を目的として、自主的かつ継続的な防災活動を行う自主防災組織に対し、活動に係る経費の一部を補助します。

・**対象期間** 平成30年4月から5年間

・**補助対象** 自主防災組織(区または町内会を単位)

・**補助経費** 防災資機材や感震ブレイカー、家具転倒防止器具の購入に要する経費、防災講座・研修会などの開催に要する経費、防災訓練の実施にかかる消耗品

※詳細は、市ホームページをご覧ください

・**申問** 企画防災課 小島 TEL 22-1378



土岐川左岸ポンプ場の稼働が始まりました

平和町に集まる内水を、毎秒7トン排水可能とする土岐川左岸ポンプ場の稼働が始まりました。電光掲示板には、災害発生時に市からの避難情報などの情報が表示されます。

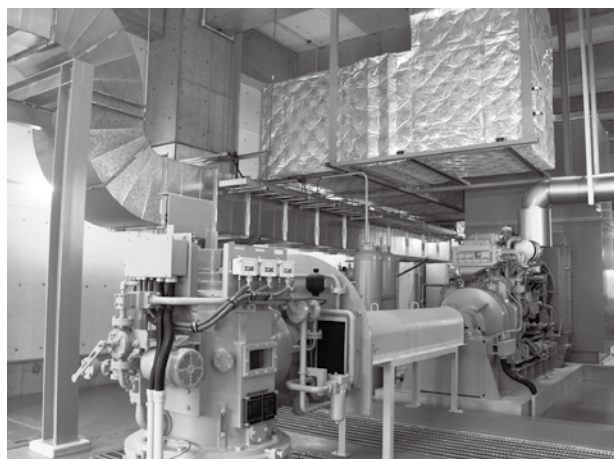

災害用伝言板

携帯電話のインターネットサービスを活用し、被災地域の方が自らの安否を、文字情報によって登録することができるサービスです。大災害発生時には、携帯電話各社のポータルサイトへのリンクが表示されます。登録された伝言は、各社の携帯電話やパソコンなどで、電話番号を基に検索することで閲覧できます。

防災行政無線が 聞きとりづらいときは

電話応答サービス

防災行政無線放送終了後、24時間以内であれば何度でも確認ができます。

☎ 0120-311-714

※3回線ありますが、つながらないときは、しばらくしてからかけ直してください

FM放送・ケーブルテレビ

防災行政無線で放送した緊急情報は、FM P i p i (76.3MHz) やケーブルテレビ(おりべチャンネル)でも放送しています。

多治見市緊急メール

防災行政無線で放送した緊急情報を、携帯電話にメールでお知らせします。



Let's 公共施設の これからを考えよう。

市の公共施設の多くは老朽化が進み、今ある施設を全て同じ規模で維持していくことは不可能です。

今後見込まれる人口減少や厳しさを増す財政状況に対応し、公共施設における持続可能な行政サービスを提供していくため、公共施設の数や規模を将来の市の人口や財政規模に見合ったものにする取り組み(公共施設の適正配置)が必要です。

☎ 公共施設管理室 井手 TEL 22-7133

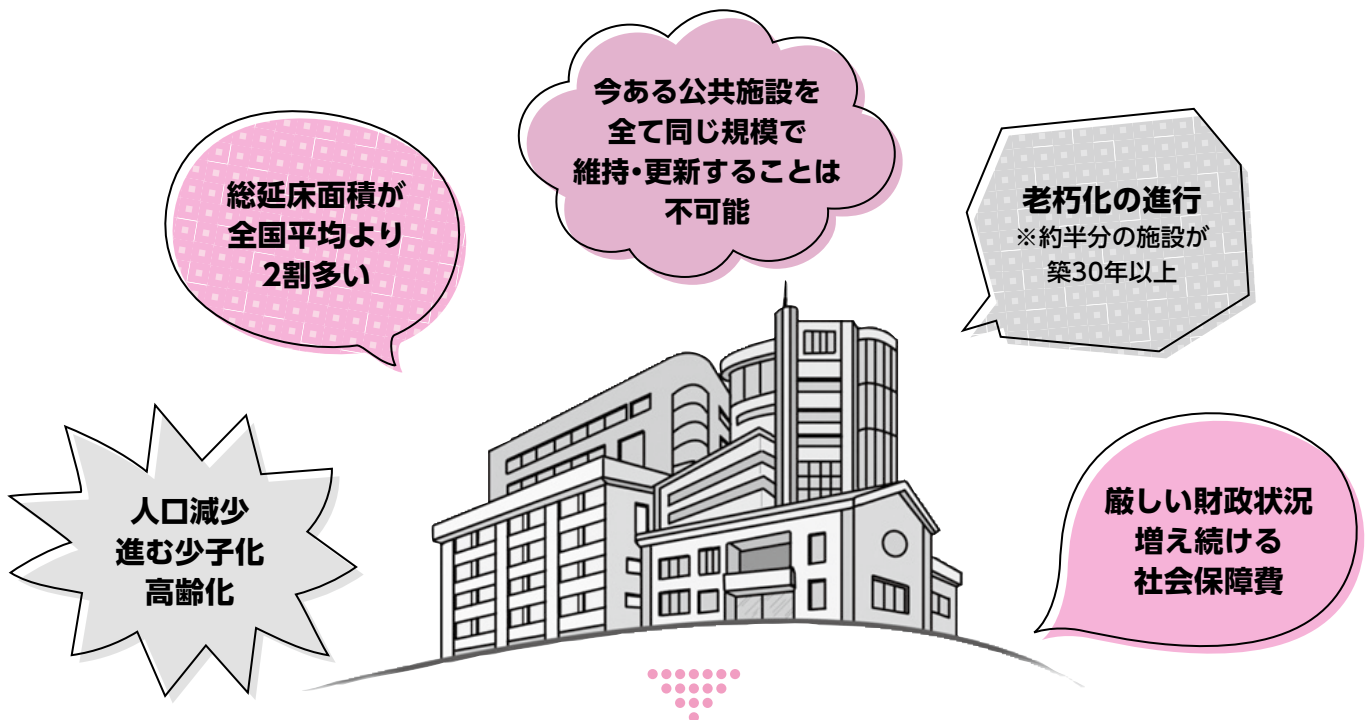

**公共施設の数や規模を
将来の市の人口や財政規模に見合ったものにする
「公共施設適正配置」が必要**

未来の多治見市のために

将来を担う若者や子どもたちに過度な負担を残さず、より良い資産を引き継いでいくためにも、公共施設の適正配置は避けて通ることができません。

施設をよく利用する方はもちろん、現在は利用していない方にも他人ごとではなく「自分ごと」として考えていただくことがとても重要です。

ぜひ、*公共施設適正配置計画(素案)をご覧ください。公共施設のこれからと一緒に考えていきましょう。

*公共施設適正配置計画(素案)は市のホームページのほかに、市役所(本庁舎・駅北庁舎)、公民館、図書館でもご覧いただけます。

スケジュール

- ▼ H29年 8月 基本方針策定
- ▼ H30年 7月 素案作成・公表
- ▼ H30年 10月 意見交換会
- ▼ H30年 11月 討議会
- ※無作為抽出
- ▼ H31年 3月 計画策定・実行

市民の意見聴取・反映

公共施設適正配置計画（素案）

平成29年8月に策定した「公共施設適正配置基本方針」を踏まえ、

- ① 公共施設の総量圧縮目標（どれだけ圧縮するのか）
 - ② 個々の公共施設の方向性（どのような方法でどのようなことを行うか）
 - ③ 中期的な実行計画と長期的な展望計画（どのように進めるのか）
- などを定めた公共施設適正配置計画（素案）を作成しました。

公共施設適正配置計画（素案）の主な内容

公共施設適正配置基本方針 （平成29年8月策定）

1. 公共施設全体のスリム化
2. 施設（ハコ）重視から機能（サービス）重視への転換
3. 施設の用途や種別、利用圏域などでマネジメント
4. 積極的な公民連携
5. 施設（ハコ）の有効活用と予防保全の推進
6. 総合計画、行政改革大綱との連動



対象施設

150施設

市民の皆さんが利用する主な公共施設が対象（庁舎、学校、保育園、幼稚園、公民館、図書館、福祉施設、体育館、市民病院など）
※インフラ（道路、橋りょう、上下水道）や廃棄物処理施設、公園などは対象外

計画期間

40年間
2019年度
2058年度

長期にわたる計画のため、多治見市総合計画（市の最上位計画）の策定期間にあわせて4年ごとに見直し

総量圧縮目標

40年間で
35%圧縮

必要な機能を維持しつつ、公共施設の延床面積や施設運営費を圧縮

機能優先度

基本方針に基づき、施設そのものではなく機能に着目して機能優先度を設定
【最優先】小・中学校、調理場、庁舎、消防本部・消防署
【優先】保育園・幼稚園、市民病院
【その他】上記以外の施設

個別施設の方向性・実行計画・展望計画

対象の150施設にその施設の方向性や実行計画・展望計画（スケジュール）を定め、計画的かつ着実に実行

※公共交通機関を利用して越しください
※申込不要

| 3 | 2 | 1 |
|----------------------------------|----------------------------------|--|
| 10月28日(日)10:00～11:30 | 10月14日(日)10:00～11:30 | 10月7日(日)10:00～11:30 |
| 駅北庁舎4階大ホール | 駅北庁舎4階大ホール | 駅北庁舎4階大ホール |
| 教育、子育て | 産業、文化 | 健康、福祉、その他 |
| 小学校、中学校、調理場、幼稚園、保育園、児童館、児童センターなど | 公民館、図書館、博物館など、産業系施設、体育館、屋外体育施設など | 高齢・障がい者・児童福祉施設、市民病院、庁舎、消防施設、市営住宅、駐車場、火葬場など |

意見交換会を開催
回ごとに重点説明分野を設定し計画素案について説明、意見交換を行います。

定員適正化計画

平成27年4月1日現在の定員778人を平成32年4月1日までに定員769人目標にする計画(定員9人減)

進捗状況(毎年4月1日現在)

| 区分 | 平成27年 (基準値) | 平成28年 | 平成29年 | 平成30年 | 平成31年 | 平成32年 |
|---------------|----------------|-------|-------|-------|-------|-------|
| 計画職員数(A) | 778人 | 764人 | 767人 | 768人 | 769人 | 769人 |
| 職員実数(B) | 778人 | 755人 | 757人 | 754人 | — | — |
| 計画に対する増減(B-A) | — | △9人 | △10人 | △14人 | — | — |

※任期付職員を除く

4 職員の競争試験および選考

(1) 採用試験(平成29年度)

| 職種 | 申込者数 | 受験者数(A) | 合格者数(B) | 競争率(A/B) |
|-----------------|------|---------|---------|----------|
| 一般行政職(大卒以上) | 160人 | 146人 | 5人 | 29.2倍 |
| 一般行政職(短大卒程度) | 6人 | 6人 | 0人 | 0.0倍 |
| 一般行政職(高卒程度) | 5人 | 5人 | 1人 | 5.0倍 |
| 土木技術職(大卒以上) | 13人 | 10人 | 2人 | 5.0倍 |
| 土木技術職(民間経験7月実施) | 3人 | 3人 | 1人 | 3.0倍 |
| 土木技術職(民間経験1月実施) | 2人 | 2人 | 1人 | 2.0倍 |
| 建築技術職(民間経験) | 0人 | 0人 | 0人 | 0.0倍 |
| 電気技術職(民間経験) | 1人 | 1人 | 0人 | 0.0倍 |
| 研究職(大卒以上) | 4人 | 4人 | 0人 | 0.0倍 |
| 保健師(大卒以上) | 13人 | 13人 | 3人 | 4.3倍 |
| 栄養士(民間経験) | 7人 | 7人 | 1人 | 7.0倍 |
| 消防職(大卒以上) | 36人 | 33人 | 2人 | 16.5倍 |
| 消防職(高卒程度) | 1人 | 1人 | 1人 | 1.0倍 |
| 消防職(救急救命士) | 20人 | 19人 | 2人 | 9.5倍 |
| 保育士・幼稚園教諭(6月実施) | 42人 | 42人 | 12人 | 3.5倍 |
| 保育士・幼稚園教諭(1月実施) | 3人 | 3人 | 1人 | 3.0倍 |
| 調理員 | 19人 | 19人 | 3人 | 6.3倍 |
| 任期付 一般事務職 | 7人 | 3人 | 1人 | 3.0倍 |
| 任期付 保育士・幼稚園教諭 | 10人 | 10人 | 7人 | 1.4倍 |
| 合計 | 352人 | 327人 | 43人 | 7.6倍 |

(2) 昇任試験(平成29年度)

| 職種 | 有資格者数 | 受験者数(A) | 合格者数(B) | 競争率(A/B) |
|--------------|-------|---------|---------|----------|
| 管理職 | 79人 | 42人 | 9人 | 4.7倍 |
| 総括主査級(消防司令補) | 138人 | 52人 | 15人 | 3.5倍 |
| 業務主任級 | 44人 | 9人 | 1人 | 9.0倍 |
| 合計 | 261人 | 103人 | 25人 | 4.1倍 |

(3) 職種転換選抜試験(技能労務職から一般行政職へ)

(平成29年度)

技能労務職から一般行政職への職種転換選抜試験の受験者は2人で合格者0人

5 職員の給与

(1) 職員の平均給料・給与月額および平均年齢

(平成30年4月1日現在)

| | 平均給料月額 | 平均給与月額 | 平均年齢 |
|-------|----------|----------|-------|
| 一般行政職 | 325,386円 | 394,523円 | 43.5歳 |
| 技能労務職 | 306,649円 | 346,492円 | 53.4歳 |

※平均給与月額とは、給料月額と毎月支払われる諸手当の額を合計したものの(期末・勤労手当は除く)

(2) 職員(一般行政職)の初任給(平成30年4月1日現在)

| 区分 | 多治見市 | 参考:岐阜県 | 参考:国 |
|-----|----------|----------|----------|
| 大学卒 | 179,200円 | 189,300円 | 179,200円 |
| 高校卒 | 147,100円 | 154,300円 | 147,100円 |

(3) 職員の経験年数別・学歴別平均給料月額

(平成30年4月1日現在)

| 区分 | 経験年数7年以上 10年未満 | 経験年数15年以上 20年未満 | 経験年数20年以上 25年未満 | |
|-------|-------------------|--------------------|--------------------|----------|
| 一般行政職 | 大学卒 | 250,200円 | 331,600円 | 357,400円 |
| | 高校卒 | 204,900円 | (該当職員なし) | 320,900円 |
| 技能労務職 | 高校卒 | 191,000円 | (該当職員なし) | |

※経験年数とは、卒業後直ちに採用され引き続き勤務している場合は採用後の年数
※該当職員数が3人以下の場合、前年度との平均を算出

市職員の 人事・給与などの 状況をお知らせします

人事行政の透明性を高めるため、
主要内容を公表します。

※詳細はホームページをご覧ください



問 人事課 大前、後藤、藤田 TEL 22-1394

1 職員数(部門別)(各年4月1日現在)

| 部門 | 職員数 | | 対前年 増減数 | 主な増減理由 | |
|---------------|--------|-------|------------|---------------|------------------|
| | 平成29年 | 平成30年 | | | |
| 普通会計部門 | 議会 | 5 | 5 | 0 | |
| | 総務 | 123 | 121 | ▲2 | 人事課付休職者の減 |
| | 税務 | 35 | 38 | ▲3 | 欠員補充、任期付、復職職員の配置 |
| | 労働 | 0 | 0 | 0 | |
| | 農林水産 | 7 | 7 | 0 | |
| | 商工 | 31 | 25 | ▲6 | 広域業務の終了、観光業務の委託 |
| | 土木 | 74 | 77 | ▲3 | 用地交渉、土木総務業務の増 |
| | 民生 | 157 | 155 | ▲2 | 臨時福祉給付金業務の縮小 |
| | 衛生 | 71 | 72 | ▲1 | 過去に発生した欠員補充 |
| | 小計 | 503 | 500 | ▲3 | |
| | 教育部門 | 87 | 92 | 5 | 過去に発生した欠員補充 |
| | 消防部門 | 108 | 106 | ▲2 | 急な退職による不補充 |
| | 普通会計計 | 698 | 698 | 0 | |
| 公営企業等 会計部門 | 水道 | 18 | 18 | 0 | |
| | 下水道 | 24 | 24 | 0 | |
| | その他 | 26 | 27 | 1 | 介護保険事業の業務の増 |
| | 企業会計等計 | 68 | 69 | 1 | |
| | 合計 | 766 | 767 | 1 | |
| | [790] | [790] | 0 | []内は、条例定数の合計 | |

※職員数は一般職に属する職員数であり、地方公務員の身分を保有する休職者、派遣職員、再任用職員(常勤)を含みます

2 年齢別職員構成(平成30年4月1日現在)

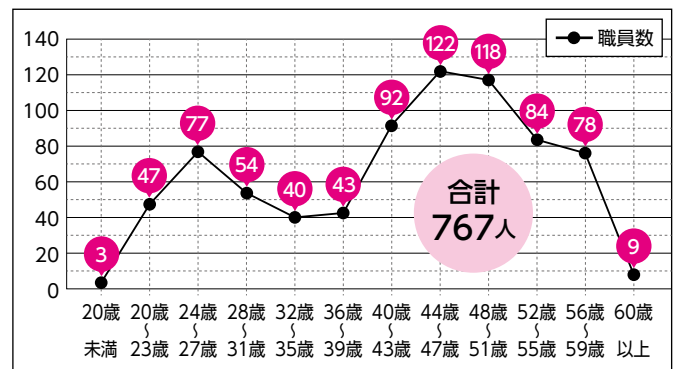

3 職員の採用と退職

(1) 職種別採用者数(平成29年4月2日~平成30年4月1日)

| 区分 | 一般行政職 | 技能労務職 | 消防職 | 保健師 | 保育士 幼稚園教諭 | 教育職 | 合計 |
|-------|-------|-------|-----|-----|--------------|-----|-----|
| 採用人数 | 19人 | 7人 | 5人 | 3人 | 20人 | 2人 | 56人 |
| うち再任用 | 4人 | 4人 | 0人 | 0人 | 0人 | 0人 | 8人 |
| うち任期付 | 3人 | 0人 | 0人 | 0人 | 7人 | 0人 | 10人 |

(2) 事由別退職者数(平成29年4月2日~平成30年4月1日)

| 定年退職 | 応募認定 早期退職 | 普通退職 | 死亡退職 | 出向割愛 | 任期満了 | 計 |
|------|--------------|------|------|------|------|-----|
| 23人 | 4人 | 15人 | 1人 | 2人 | 10人 | 55人 |

※分限免職、懲戒免職、失職による退職者なし

6 特別職の報酬 (平成30年4月1日現在)

| 区分 | 月額 | 期末手当 | 退職手当 |
|-----|------------|--------------------|-----------------|
| 市長 | 1,005,000円 | (平成29年度) 4.35月分 | 給料×500/100×在職年数 |
| 副市長 | 840,000円 | | 給料×300/100×在職年数 |
| 議長 | 580,000円 | | |
| 副議長 | 530,000円 | (平成29年度) 4.35月分 | - |
| 議員 | 482,000円 | | |

7 職員の勤務時間など

(1) 職員の勤務時間 (標準的なもの)

8:30~17:15 (うち、休憩時間 12:00~13:00)

(2) 年次有給休暇と育児休業の取得状況

- ・年次有給休暇(1年度につき20日付与)…平均取得日数11.6日
- ・育児休業(3歳までの子を養育する場合)…27人
- ・部分休業(小学校就学までの子を養育する場合)…11人
- ・育児短時間勤務…2人

8 職員の分限および懲戒処分の状況

(1) 分限処分 (平成29年度)

公務効率の維持を目的として、本人の意に反してその身分に不利な変動をもたらす処分、免職・休職・降任・降給の4種類があります。

| 処分区分 | | 件数 |
|--------------|-------|----|
| 心身の故障による休職 | 延べ62件 | |
| 上の休職のうち実休職者数 | 10人 | |
| 勤務成績の不良 | 1人 | |

(2) 懲戒処分 (平成29年度)

職員に法令違反や職務上の義務違反など職員としてふさわしくない行為があった時に科する処分、戒告・減給・停職・免職の4種類があります。

| | |
|-------------------|----|
| 懲戒処分(戒告・減給・停職・免職) | 3人 |
|-------------------|----|

9 職員研修 (平成29年度)

| 研修の種類 | 件数 | 延べ参加人数 |
|------------------|-----|--------|
| 研修所などへの派遣研修 | 36件 | 37人 |
| 市独自研修 | 20件 | 569人 |
| 市町村研修センター主催研修 | 22件 | 134人 |
| 東濃西部広域行政事務組合主催研修 | 7件 | 64人 |

10 勤務成績の評定の状況

(1) 勤務成績の評定

| | |
|------|-----------------------|
| 評定回数 | 年2回 |
| 実施時期 | 平成29年9月、平成30年2月 |
| 対象職員 | 全職員 |
| 方法 | 目標管理による勤務評定(実績・能力・態度) |

(2) 勤務評定に基づく降格・昇給延伸者

| | 平成29年4月 | 平成29年10月 | 平成30年4月 |
|-------|---------|----------|---------|
| 要指導職員 | 8人 | 9人 | 9人 |
| 降格した者 | 1人 | - | 1人 |

11 福祉および利益の保護

(1) 職員の定期健康診断 (平成29年度)

| 区分 | 対象者 | 受診者数 | 1人当たり市負担額 |
|---------|-----|------|-----------|
| 年代別健康診断 | 全職員 | 772人 | 6,700円 |

(2) 公務災害 (平成29年度)

| 認定件数 | 区分 | | 件数 |
|------|----------|--------|-----|
| | 職務遂行中の負傷 | 出張中の負傷 | |
| | 職務遂行中の負傷 | 出張中の負傷 | 13件 |
| | 出張中の負傷 | 通勤中の負傷 | 0件 |
| | 通勤中の負傷 | | 0件 |

12 公平委員会の業務 (平成29年度)

- ・勤務条件に関する措置の要求…0件
- ・不利益処分に関する不服の申立て…0件
- ・苦情処理…0件

(4) ラスパイレス指数の状況

(一般行政職 各年度4月1日現在)

| 平成27年度 | 平成28年度 | 平成29年度 |
|--------|--------|--------|
| 96.6 | 97.5 | 97.9 |

※ラスパイレス指数とは、国家公務員の給与水準を「100」とした場合の指数

(5) 一般職給料表の級別職員数と構成比

(平成30年4月1日現在)

| 区分 | 1級 | 2級 | 3級 | 4級 | 5級 | 6級 | 7級 | 合計 |
|-------|-------|-------|-------|-------|-------|------|-------|------|
| 職務・職位 | 主事 | 主任 | 主査 | 総括主査 | 課長代理 | 課長主幹 | 部長部次長 | - |
| 職員数 | 102人 | 92人 | 184人 | 153人 | 99人 | 43人 | 17人 | 690人 |
| 構成比 | 14.8% | 13.3% | 26.7% | 22.2% | 14.3% | 6.2% | 2.5% | 100% |

(6) 職員の手当

期末・勤勉手当(平成30年度)

一般の職員の場合

| 支給割合 | 6月期 | 12月期 | 合計 |
|---------------------|-------------|-------------|------------|
| 期末手当 | 1.225(0.65) | 1.375(0.80) | 2.60(1.45) |
| 勤勉手当 | 0.90(0.425) | 0.90(0.425) | 1.80(0.85) |
| 1人当たりの平均支給額(平成29年度) | | | 1,493千円 |

※()は、再任用職員

退職手当(平成30年4月1日現在)

| 支給率 | 自己都合 | 応募認定・定年 |
|-------|-----------|-------------|
| 勤続20年 | 19.6695月分 | 24.586875月分 |
| 勤続25年 | 28.0395月分 | 33.27075月分 |
| 勤続35年 | 39.7575月分 | 47.709月分 |

※前年度退職職員的全職種の職員に支給された1人当たりの平均支給額は、自己都合1,539千円で、応募認定・定年20,031千円

※定年前早期退職特別措置として、2~30%の加算措置あり

時間外勤務手当(平成29年度)

| | |
|-----------------|------------|
| 時間外勤務時間数 | 64,870時間/年 |
| 職員1人当たり時間外勤務時間数 | 96.6時間/年 |

※選挙および統計調査に係る時間外勤務手当を除く

その他の手当(平成30年4月1日現在)

- ・地域手当…3%(岐阜市6%、各務原市3%)
- ・扶養手当…配偶者6,500円、配偶者以外の親族(1人につき)子10,000円、父母など6,500円、満16歳~22歳の子の加算1人につき5,000円
- ・住居手当…自ら居住する住宅を借り、家賃を支払っている職員で、家賃月額(12,000円超)に応じ、上限27,000円

※その他、通勤手当、単身赴任手当、管理職手当、宿日直手当、管理職員特別勤務手当あり

(7) 人件費の状況(平成29年度普通会計決算見込み)

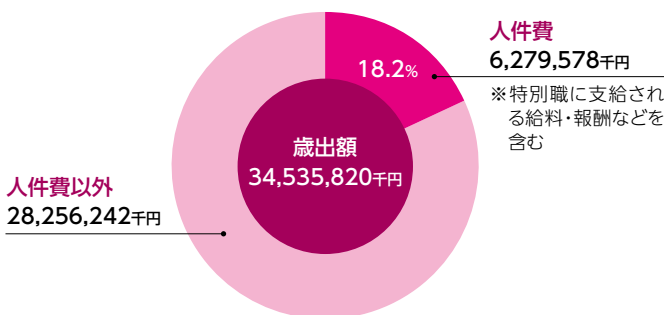

(8) 職員給与費の状況(平成30年度普通会計当初予算)

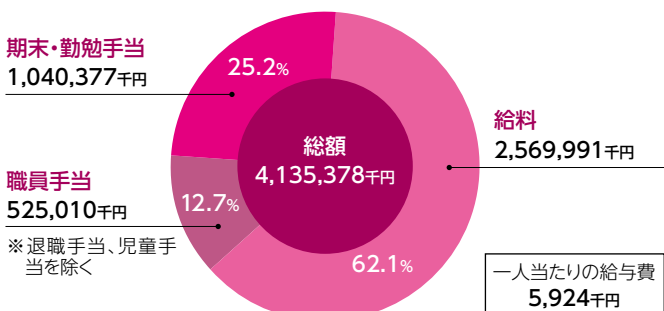

**日曜日の認知症サロン
さんあいカフェ**

時 9月9日(日) 13:30～15:00
場 総合福祉センター 1階ママズカフェ
対 認知症に関心のある方
参加料 飲み物代実費 **※申込不要**
問 太平地域包括支援センター 伊藤
 TEL 25-1135



介護家族交流会

介護家族交流会を各地で開催します。

①「はじめての排泄ケア」

時 9月26日(水) 13:30～15:00
場 かさはら福祉センター
対 介護に関心のある方 **※参加無料**
講師 もみやまけいこ 氏(社協たじみヘルパーステーション)
持ち物 筆記用具(あれば)
申込方法 9月25日(火)までに窓口または電話で
申問 笠原地域包括支援センター 松岡
 TEL 45-0007

②「紙おむつの選び方や正しい使い方」

時 9月28日(金) 10:00～12:00
場 ふれあいセンター姫 2階多目的工作室
対 介護中の方または介護経験のある方
※参加無料
講師 大王製紙(株) アテントチーフアドバイザー
申込方法 9月21日(金)までに窓口または電話で
申問 南姫地域包括支援センター 伊藤
 TEL 20-2021

③「ハーバリウムで心も笑顔になりましょう」

時 10月2日(火) 10:00～12:00
場 総合福祉センター 3階研修室
対 介護中の方または介護経験のある方
講師 荒木真奈美 氏(ライフスタイルコーディネーター協会)
参加料 500円(材料費含む)
申込方法 9月20日(木)までに窓口または電話で
申問 太平地域包括支援センター 関谷
 TEL 25-1135



**消防団員募集
～地域防災力の充実強化～**

生まれ育った地域を仲間と共に守りましょう。

対 市内在住または在勤で18歳以上の方(高校生は入団不可)
問 消防総務課 小川
 TEL 22-9231



甲種・乙種防火管理新規講習

不特定多数の方が出入りする店舗、テナントビルまたは多くの方が勤務する事務所、工場などでは防火管理者による防火管理業務が義務付けられています。

時 10月11日(木)、12日(金) 9:00～16:00
場 消防本部 3階講堂
定 甲種・乙種合わせて50人
 ※受講者は市内在住または在勤の方を優先
受講料 4,100円(テキスト代含む)
申込方法 9月18日(火)～28日(金)に申込書(各消防署で配布。ホームページからもダウンロード可)に受講料を添えて各消防署窓口へ
申問 予防警防課 森 TEL 22-9233



「手話入門・基礎講座」受講生募集

ろう者と手話で簡単な日常会話ができることを目指す初心者のための講座です。

時 10月3日～平成31年10月30日 毎週水曜日 19:30～21:15 計50回
 ※祝日、年末年始などは除く
場 総合福祉センター 4階大会議室
対 市内在住の18歳以上で聴覚障がい者や手話に関わる活動を目指す方
講師 多治見市聴覚障害者協会、手話サークル 桔梗の会 ほか
定 40人程度
受講料 3,240円(テキスト代含む)
申込方法 9月3日(月)～21日(金)に申込書(窓口で配布。ホームページからもダウンロード可)を郵送または窓口へ
申問 福祉課 田中、加藤、生田 TEL 23-5812



行政情報



募集



スポーツ



文化



講座

📄 平成30年度 学習支援事業

- 時** 毎週金曜日18:30～20:30(祝日は振替)
場 総合福祉センター
対 学習意欲のある市内在住のひとり親家庭の中学生
講師 学習支援員(教員経験者など)
定 10人程度 ※参加無料
持ち物 学習教材
申込方法 9月3日(月)～9月20日(木)に申込書を窓口へ
申問 母子・父子福祉センター TEL 25-1133

📄 ヤマカまなびパーク・オープンカフェ 開店

- NPO法人Mama's Caféが、ヤマカまなびパークでオープンカフェを始めます。
時 9月19日(水) 18:00～
場 ヤマカまなびパーク Mama's Plus
※9月19日(水)、20日(木)限定で試験勉強をしている学生を対象に低料金で夕食を提供
問 産業観光課 久田 TEL 22-1252

📄 さわらびほっとタイム

- 子育てについての悩みや不登校についての相談・交流会です。
時 ①9月12日、②9月19日、③9月26日の水曜日 受付10:00～11:30
場 ①養正公民館、②ヤマカまなびパーク、③根本交流センター ※申込不要
問 さわらび学級 TEL 0120-51-7867 なやむな

📄 東海地区「子ども条例」ネットワーク 総会

- 子どもの権利保障を目的に東海3県の「子ども条例」の関係者が意見交換を行うネットワーク総会を開催します。
時 9月15日(土) 13:30～16:30
場 駅北庁舎 4階大ホール
定 100人
※参加無料
申込方法 9月5日(水)までにEメールまたは電話で
申問 暮らし人権課 水野、伊藤 TEL 22-1128
Email kurashi-jinken@city.tajimi.lg.jp



📣 市営住宅の入居者を募集

- 対** 次の全てを満たす方※判定基準日は申込日
①市内に在住または在勤で住宅に困っている方
②収入基準内の所得で市税を滞納していない方
③同居する親族がある方(入居予定日から3カ月以内に結婚する場合を含む)
※2DKまでの住戸は60歳以上の単身入居可

入居募集住宅

| 団地名 | 構造・間取り | 募集戸数 |
|-------|-------------|------|
| 旭ヶ丘第2 | 中層耐火4階建・3DK | 若干 |
| | 簡易耐火2階建・2DK | |
| | 簡易耐火2階建・3DK | |
| 高根 | 中層耐火4階建・3DK | |

- 家賃** 所得に応じて決定
抽選日 9月19日(水)
入居予定日 11月1日(木)
申込方法 9月3日(月)～10日(月)に申込書(窓口で配布)に必要な書類を添えて窓口へ
※土・日は除く
※入居が決定しなかった部屋については、募集期間を10月31日(水)まで延長
申問 建築住宅課 岡田、加藤 TEL 22-1312

📣 子どものサロン&子どもスタッフ会議

- 年齢や学校の違う子ども同士で多治見市のまちづくりについて話をしませんか。
時 9月23日(日) 10:00～12:00
場 ヤマカまなびパーク 5階学習室
対 小学生～高校生
※参加無料、体験参加可
申込方法 申込書(ホームページからダウンロード可。開催当日に記入も可)を郵送またはFAX、窓口へ
申問 暮らし人権課 伊藤
TEL 22-1128 FAX 25-7233



📄 不登校を考える父母の会

- 時** 9月5日(水) 10:00～12:00
対 不登校に悩む保護者
※申込不要
場 問 さわらび学級 なやむな
TEL 0120-51-7867



多治見のやきものvol.1 滝呂

文化財保護センター×陶磁器意匠研究所連携企画です。滝呂のやきものを紹介する展覧会を開催します。

時 9月9日(日)～11月11日(日) 9:00～17:00

※入場無料、申込不要

場 陶磁器意匠研究所 土井 TEL 22-4731

ワークショップ 「泥漿^{でいしろう}鑄込み^{いまま}の造形表現」

やきものの現在「牛田コレクションを中心に」2018年秋季展出品作家の山浦陽介氏によるトークショーと実演を開催します。

時 9月15日(土) 13:30～15:00

※入場無料、申込不要

場 文化工房ギャラリーヴォイス^{はな} 簾
TEL 23-9901



▲山浦陽介作

セラパーク楽々市

地元商店の多彩な商品からハンドメイド作品まで取り揃えた『あきんど市』、生活骨董から美術品まで豊富な品揃えの『骨董市』など多数のイベントを開催します。

※詳細はホームページで

時 9月22日(土)、23日(日) 10:00～16:00

場 セラミックパークMINO TEL 28-3200



上絵付教室

現役職人が上絵の基礎から高度な技法まで教えます。

時 9月12日、26日、10月10日、24日、11月7日、21日、12月5日、19日の水曜日 14:00～16:00

場 ボイス・オブ・セラミックス(富士見町)

参加料 1回2,000円

場 申 多治見陶磁器上絵加工工業協同組合

TEL 22-2635

陶磁器意匠研究所 オープンキャンパス

卒業生による実習体験や研修課程説明会、所内施設見学などを行います。

時 9月22日(土)、23日(日) 9:00～16:00

定 実習体験各15人程度

申込方法 9月20日(木)までに電話またはEメールで

※所内施設、展示、授業の見学は

申込不要

※詳細はホームページで

場 申 陶磁器意匠研究所 駒井、土井

TEL 22-4731

Email ishoken@city.tajimi.lg.jp



平成31年度 陶磁器意匠研究所 研究生一次募集

コース ①デザインコース・技術コース、②セラミックスラボ(通常選考)

研修期間 ①2年、②1年または2年

出願期間 10月22日(月)～11月12日(月)

試験日 11月18日(日)

※詳細はホームページで

申 陶磁器意匠研究所 駒井、土井

TEL 22-4731



陶磁器意匠研究所 セラミックスラボ前期制作展

時 9月9日(日)～11月11日(日) 9:00～17:00

※入場無料、申込不要

場 陶磁器意匠研究所 土井 TEL 22-4731

意匠研ギャラリー 柳井友一展^{やないゆういち}

第53期卒業生の柳井友一氏による展覧会を開催します。

時 9月9日(日)～11月11日(日) 9:00～17:00

※入場無料、申込不要

柳井友一公開特別講義

時 9月9日(日)
13:30～15:00

定 50人 ※受講無料

場 申 陶磁器意匠研究所 駒井 TEL 22-4731



▲柳井友一作
ランドスケープウェア
『landscape ware』



行政情報



募集



スポーツ



文化



講座



たじみ茶碗まつり同日開催 分室展示「林雲鳳と昔の人形」

林雲鳳の絵画作品と、土雛などを紹介しま
す。併せて展示作品に関連したクイズラリーを、
こども陶器博物館と共同で開催します。

時 10月7日(日)～8日(月) 8:30～17:00(クイズ
ラリーは16:00まで)

場 たじみ茶碗まつり会場内 文化財保護センタ
ー分室 展示室(多治見美濃焼卸センター内)

※入場無料、申込不要

※クイズラリーのみ中学生以下対象、クイズラリ
ーは景品が無くなり次第終了

問 文化財保護センター 福田 TEL 25-8633



東濃道の駅特産品フェア ～東濃の秋の味覚大集合～

東美濃地域の道の駅
による、新鮮野菜や栗き
んとん、五平餅などの特
産品の販売を行います。

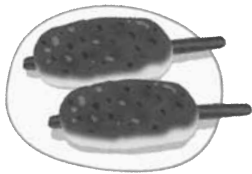

時 9月14日(金)

10:00～15:00

場 岐阜県東濃西部総合庁舎 1階ロビー

問 岐阜県東濃県事務所 産業労働課

TEL 23-1111(内線222)



起業支援センター入居者募集

新たに起業する方、起業後間もない方のた
めに、産業文化センター内のインキュベートルーム
を低廉な価格で貸し出します。

募集室数 2室(A-3室18㎡、C室22㎡)

※入居者にはビジネスアドバイス、セミナーな
どの支援あり

※入居審査あり、後日審査会への参加が必要
(10月頃予定)

申込方法 9月28日(金) 15:00までに申込書を産
業観光課窓口へ

申 問 産業観光課 加藤、水野 TEL 22-1252

起業支援センター 園原 TEL 25-3366



▲企業支援センター マネージャー 園原さん



美濃陶芸の明日展2018

時 8月31日(金)～平成31年1月14日(月・祝)

9:00～17:00(入館は16:30まで)

※月曜休館(祝日の場合は翌平日)

入館料 一般310円(260円)、大学生210円(150
円)、高校生以下、障がい者・療育手帳を交付さ
れている方と付添い1人は無料 ※申込不要

※()は団体20人以上

場 問 多治見市美濃焼ミュージアム 松原

TEL 23-1191



写真左 こまい まさと 駒井正人
中央上 にいさとあきお 新里明士
右上 やない ゆういち 柳井友一
右下 くわた たたくろう 桑田卓郎



第28回穴窯作陶コース参加者募集

11月23日(金・祝)から開催の穴窯フェアで焼
成する作品を作ります。

時 9月1日(月)～11月4日(日) 10:00～15:00

制作方法 電動ロクロまたは手びねり

参加料 小サイズ/2,000円、大サイズ/4,000円

申込方法 電話で

場 申 問 安土桃山陶磁の里ヴォイス工房

TEL 25-2233



収藏品展「染付細密画 加藤五輔展」

明治時代、染付細密磁器を製作した市之倉の
名工・加藤五輔の作品を紹介します。

時 9月18日(火)～12月28日(金) 9:00～17:00

※土・日・祝日は休館 ※入館無料、申込不要

場 問 文化財保護センター 岩井 TEL 25-8633



特別展「林雲鳳展」

昭和時代に活躍した笠原町出身の日本画家・
林雲鳳の展覧会を開催します。林雲鳳が最も得
意とした歴史画の大作を公開します。

時 10月5日(金)～9日(火) 9:00～21:30

場 ヤマカまなびパーク 1階オープンギャラリー

※入場無料、申込不要

問 文化財保護センター 福田 TEL 25-8633



ミニ合同企業説明会in多治見

ジンサポ!ぎふ主催。未経験者を正社員として積極採用する企業と出会える合同企業説明会です。

時 9月21日(金) 14:10~16:30

場 ヤマカまなびパーク 学習室501

対 新卒(平成31年3月に卒業予定の方)、既卒3年以内の方、一般求職者

参加企業 6社 **※参加無料**

イベント内容

①企業PRタイム(参加企業によるプレゼンテーション)、②フリータイム(ブース訪問)

※服装自由、入退場自由

※同日同会場にて、13:00~14:00に就活セミナー(予約制)を実施します

申問 岐阜県総合人材チャレンジセンター
TEL 058-278-1149



ハローワーク多治見 管内合同企業説明会

多治見市、瑞浪市、土岐市、可児市、御嵩町の事業所が参加する合同企業説明会です。

時 9月22日(土) 13:00~16:00
(受付開始12:30)

場 セラトピア土岐(土岐市土岐津町高山4)

対 ①一般求職者、②平成31年3月大学・短大・高専・専修学校卒業予定者

参加企業 ハローワーク多治見管内事業所約40社
※申込不要、入退場自由、履歴書不要

問 東濃可児雇用開発協会 TEL 22-0111



こども日本舞踊親子体験教室

時 10月14日~12月9日の日曜日など計15回
10:00~12:00

対 小学1~6年生および保護者(男女問わず)

講師 五條流師範、師範代

定 20人 **※申込多数の場合抽選** **※参加無料**

持ち物 稽古用ゆかた、足袋

申込方法 10月7日(日) 16:00までに窓口またはFAX、電話で

場 申問 産業文化センター 松永

TEL 25-3111 FAX 25-3231



美濃焼グルメスタンプラリー第3弾

「多治見市美濃焼を使おう条例」協力店舗を巡って、市内窯元の器を手に入れよう。

時 9月15日(土)~平成31年3月29日(金)

対 協力店舗7店で食事した方

定 100人

申込方法 専用台紙(産業観光課、協力店舗などに設置)に7店舗のスタンプを押し、平日は産業観光課、土・日・祝日は多治見市PRセンターへ

※協力店および詳細はホームページで
※景品が無くなり次第終了

問 産業観光課 野呂 TEL 22-1250



YONDAY BOOK ピクニック

水と緑の心地良い広場でのんびりと本やカフェ、紙芝居、駄菓子屋などをお楽しみください。

時 9月23日(日) 10:30~16:30

場 虎渓用水広場

※入場無料、申込不要

問 多治見まちづくり株式会社 TEL 23-2636



行政情報



募集



スポーツ



文化



講座



タジミサンデーマーケット

こだわりのクラフト雑貨や多国籍なフードコーナー、月替わりのステージショーを開催します。

時 9月2日(日) 10:30~15:30

※毎月第1日曜日

場 虎渓用水広場

※入場無料、申込不要

※詳細はホームページで

問 木本 TEL 090-6367-2059



精華公民館と本土児童館の 機能統合についての説明会

これまでの説明会などで出た課題に対応する修正案を作成しました。

時 ①9月28日(金) 13:30~15:00

②10月4日(木) 19:00~20:30

場 精華公民館 1階大ホール **※申込不要**

問 公共施設管理室 山内 TEL 22-7133

📄 ききょうバスのルート検索が可能となりました

スマートフォンやパソコンでききょうバス中心市街地線、自主運行バス諏訪線のルート検索が可能となりました。

📞 都市政策課 宮本、岩下 TEL 22-1321

📄 都市計画変更に関する説明会

都市計画道路本町美坂線の計画変更に関する説明会を開催します。

🕒 9月21日(金) 19:00~20:30 ※申込不要

📍 坂上児童館 ホール

📞 都市政策課 鈴木 TEL 22-1321

📄 リサイクル品目の出し方について

「缶・金属類、紙、布類」の収集日に、カゴやサンテナの使い方に間違いがあります。以下についてご注意ください。

①エコバッグは「飲料缶」のみ

②サンテナは「その他の金属」のみ

③紙類・布類は直接地面に置く

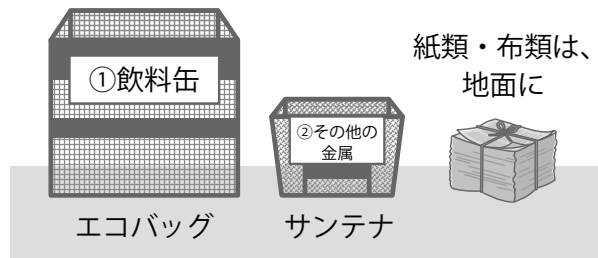

📞 環境課 箱谷 TEL 22-1580

✎ 環境学習講座 「たじみエコカレッジ(ユースコース)」

第3回は市内に生息する“コウモリ”について学びます。コウモリの超音波を聞いて、観察してみましょ。

🕒 9月28日(金) 18:00~20:00

👤 市内在住・在学中・中高生

👥 18人 ※参加無料

📝 申込方法 9月21日(金)までに住所、氏名、年齢、学校名、電話番号を電話またはEメールで

📍 問 場 申 土岐川観察館 TEL 21-2151

環境課 柏木 TEL 22-1175

Email kankyo@city.tajimi.lg.jp

📄 中小企業退職金共済制度

中小企業の退職金について国の制度がサポートします。

👤 資本金、出資金、常用従業員などの諸条件を満たす中小企業(加入できる企業は業種により異なります)

制度の特色

①掛金の一部を国が助成

②掛金は全額非課税 ※手数料不要

③社外積立で管理も簡単

④パートタイマーや家族従業員も加入できる

※詳細は問い合わせください

📍 問 中小企業退職金共済事業本部

TEL 03-6907-1234

入札結果(一定規模以上)平成30年5月~7月分

①事業名(担当課) ②契約者 ③契約金額(消費税込)
④入札参加者数 ⑤入札形態

①総合体育館第1競技場空調設備工事
(文化スポーツ課)

②日野吉工業(株)多治見営業所

③146,880,000円

④16者 ⑤制限付一般競争

①多治見高田テクノパーク開発事業測量設計調査
業務委託(土地開発公社総務課)

②(株)テイコク 東濃支店 ③113,508,000円

④1者 ⑤制限付一般競争

①家屋経年異動判読及び地目照合業務委託
(税務課)

②国際航業(株)岐阜営業所 ③17,658,000円

④2者 ⑤制限付一般競争

①旭ヶ丘第2団地(中層)11棟改修工事
(建築住宅課)

②伊佐治建設(株) ③69,984,000円

④10者 ⑤指名競争

①学校ネットワーク環境構築業務委託
(教育総務課)

②トーテックアメニティ(株)岐阜事業所

③29,052,000円

④2者 ⑤制限付一般競争

①滝呂台配水池更新事業 滝呂台配水池進入道
路建設工事(工事課)

②井戸建設(株)

③84,240,000円

④10者 ⑤指名競争

📞 財政課 大畑 TEL 22-1434