

広報たじみ

tajimist

共につくる。まるごと元気！多治見

6
2021
No.2341

P08

特集「ご存知ですか多治見市の木シデコブシ」

表紙 シデコブシ

【 今月の見どころ 】

P02～03 たじみ陶器まつり～新たな形で開催～ P04 やくならマグカップも
P05～07 災害への備えと早めの避難を P10～11 新型コロナワクチン接種予約受付開始
P12～13 庁舎だより、地区懇談会、ピックアップ(パブリックコメント)など
裏表紙 令和3年度多治見市職員採用試験

○P13 ご意見募集～パブリック・コメント
定例記者会見情報
○P24 夜間在宅番医・休日急病診療
駅北庁舎休日開庁日



新たな形で開催

たじみ陶器まつり



2021年4月10日(土)、11日(日)



長い歴史を持つ美濃焼産地の一大イベント「たじみ陶器まつり」。昨年は新型コロナウイルス感染症拡大防止のため中止となりましたが、今年から新たに市内各地の関連イベントが一丸となり開催しました。





「セラミックバレー」と名付けられたこの地域は、やきものを柱にさまざまなモノやコトを含む全ての魅力を集結し、世界が憧れる街にさらなる進化を遂げるべく未来に向けた挑戦が始まっています。



陶芸アニメ「やくならマグカップも」

アニメの中の作陶シーン一挙ご紹介



#01 「はじめまして!陶芸部」



みんなのアツい視線を受けて、
姫乃が初めてろくろを回すシーン

#04 「お茶漬けの味」



姫乃がつくったお
茶碗でお茶漬け
を食べるお父さん



#03 「おさななじみだもん…ね」



日々陶芸に真剣に向き合う十子。右は裸足で荒練り(硬さに差のある土を均等にす
る作業)をしている様子。

©プラネット・日本アニメーション/やくならマグカップも製作委員会

実写パート「やくもの放課後」でも 声優さんが多治見で作陶体験!!!

#02

ろくろでマグカップづくり
@安土桃山陶磁の里ヴォイス工房



#03

タイルアクセサリーづくり
@体験工房 七窯社 鈴木タイル



#07

手びねりでカレー皿づくり
@安土桃山陶磁の里ヴォイス工房



「やくも」を観て、
あなたも市内で
作陶体験を楽しもう!

体験工房 七窯社 鈴木タイル

住 所 / 高田町8-106
T E L / 0572-22-0388
営業時間 / 月~金 10:00~20:00
土 10:00~15:00
休 / 日・祝

安土桃山陶磁の里ヴォイス工房

住 所 / 東町1-9-17
T E L / 0572-25-2233
営業時間 / 10:00~18:00
(受付15:00まで)
休 / 火



Let's Make
a Mug Too

-CBCテレビ-
毎週金曜
24:55
-BS11-
毎週月曜
23:00



災害への備えと 早めの避難を

問 企画防災課 佐藤 TEL 22-1378

新たに

土砂災害・洪水 ハザードマップを 作製しました

ゲリラ豪雨を始め、近年ではこれまでに経験したことのない豪雨による災害が発生しています。特に、6月から10月にかけては、日本各地で台風や集中豪雨を原因とした災害によって多くの人命が失われております。

こうしたいつ起こるか分からない風水害や土砂災害による被害を最小限に抑えるためには、自分の身は自分で守る「自助」の取り組みと、的確な情報収集、早期の避難が重要です。

多治見市では、いざという時に、自らの命を守る避難行動に役立つよう、新たに「土砂災害・洪水ハザードマップ」を作製し、6月に市内全戸配布を行います。

自分の住んでいる地域にはどのような危険があるのか、市が指定している避難場所はどこなのかなど、家族や近所の方とあらかじめ確認し、いざという時に備えましょう。



水防訓練

水害に備えるため水防訓練を行います。

時 6月13日(日) 8:30~9:40

場 陶都大橋下流土岐川左岸堤防

※昨年度と同様に規模縮小での開催のため、一般参加はご遠慮願います。

問 道路河川課 伊藤(浩)、石計 TEL 22-1279

～水防訓練の一環として同日実施～ 洪水情報の緊急速報メールの配信訓練

多治見市全域の携帯電話に緊急速報メールが配信されます。マナーモードでも鳴動するため、支障がある場合は、事前に受信設定を変更したり、電源を切るなどの対応をお願いします。

時 6月13日(日) 8:50頃 ※雨天中止

場 多治見市全域(多治見市以外の近隣へも配信される場合があります)

※今回の訓練メールにより、実際に避難する必要はありません。

問 国土交通省中部地方整備局
庄内川河川事務所
調査課 TEL 052-914-6713

ため池浸水想定区域図を作製

ホームページ上にて農業用ため池が決壊した場合を想定した浸水想定区域図を公開しておりますのでご活用ください。

問 道路河川課 伊藤(浩)、石計
TEL 22-1279



危険度の高まり		
警戒レベル 5	警戒レベル 4	警戒レベル 3
緊急安全確保	避難指示	高齢者等避難
<input type="checkbox"/> 災害発生または切迫 <input type="checkbox"/> 命の危険。直ちに安全確保	<input type="checkbox"/> 災害のおそれ高い <input type="checkbox"/> 危険な場所から全員避難	<input type="checkbox"/> 災害のおそれあり <input type="checkbox"/> 危険な場所から高齢者などは避難

河川の氾濫や土砂災害などの災害が発生する危険性が高まった場合、必要な地域に避難の呼びかけなどの情報（避難情報）を「警戒レベル」と共に発令します。

※避難情報発表前でも、危険を感じた時は自主的に避難してください。

※感染症対策として、避難所が過密になることを防ぐため、可能な場合には親戚や知り合いの家などへの避難も検討ください。

各種災害に応じて
地域ごとに
避難情報を発令します

多治見市防災アプリ	iPhoneの方はこちら  Androidの方はこちら 
FMピピ	気象情報、防災行政無線の放送内容を聞くことができます。 周波数 76.3MHz
おりべチャンネル	地デジ12chに合わせて、リモコンのdボタンを押すと防災情報やお天気情報を見ることが出来ます。
多治見市緊急メール	防災行政無線で放送する気象警報、避難情報等を登録した携帯電話又はパソコンにメールでお知らせします。
テレホンガイド防災無線	防災行政無線の放送内容を聞くことができます。 フリーダイヤル 0120-311714

さまざまなお届けします
手法で
災害情報を
お届けします

防災行政無線が聞き取りづらい時にも活用してください。

停電情報をプッシュ通知でお知らせ



問 中部電力パワーグリッド TEL 0120-985-232

ブロック塀等除去補助金制度

対 公衆用道路に面した部分が擁壁高を含め高さ1.0メートル以上、総延長2.0メートル以上のブロック塀を除去する工事

補助限度額 最大20万円（通学路の場合は30万円）

補助額 ①②のいずれか少ない方

①総延長に、1万円/mを乗じた額

②除去に係る経費2分の1（通学路の場合3分の2）

※9月30日受け付け分までの時限措置、以降は検討中

※消費税含む、100円未満の端数切り捨て

※除去後のフェンスなどの設置費用は対象外

問 企画防災課 松崎 TEL 22-1378

おりべアプリ提供開始

防災機能を搭載した無料アプリで、地域の今と安心安全をお届けします。

- ①防災無線 ②道路/河川カメラ
- ③お天気防災情報 ④おりべチャンネル番組情報
- ⑤岐阜県警察安全・安心メール



問 おりべネットワーク株式会社
TEL 24-7733

多治見市自主防災組織支援事業補助金制度



令和2年度申請件数と助成額
計31団体 343万4千円

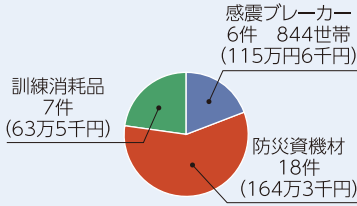

地域防災力の向上を目的として、自主的かつ継続的な防災活動を行う自主防災組織に対し、活動に係る経費の一部を補助します。

- 期間** 令和4年度まで
- 対** 区または町内会を単位として結成された自主防災組織
- 対象経費** 防災資機材や感震ブレーカー、家具転倒防止器具の購入費、防災講座・研修会などの開催費、防災訓練の実施にかかる消耗品
- 問** 企画防災課 香月 TEL 22-1378



消火栓マップを確認



訓練の様子(消火栓)



訓練の様子(ホースで放水)



ヘルメットで意識を高める

初期消火が大切

火災が発生した際に、最も近くにいるのが住民です。被害を最小限にするため、消防署や消防団が到着する

姫地域では、近年住宅火災が2件あり、いざという時の危機意識が高まっていると思います。消火栓ホース格納箱は、地域の人が初期消火を行った経験からとても大切だと感じ、団地などの不足していた10カ所に設置しました。

いざという時の備え 「消火栓ホース格納箱」



第30区 区長 細江 正尚

訓練

実際に使ってみる

るまでは、住民による初期消火がとでも重要になります。

また、設置するだけでは十分ではありません。いざという時に使えるように、消防署の協力を得て実際に消火栓とホースを用いた訓練を実施しました。そのほかにも、副区長を防災リーダーにしたり、自主防災組織にヘルメットを渡したり、防災意識を高める取り組みを行っています。

人とつながる

防災を含め、地域の皆さんに地域活動に関心を持ってもらうことを考えていきたいと思っています。コロナもあり難しい状況ですが、子どもを含めた誰もが参加できるイベントやスポーツなどを通じて、多くの人と交流し、人の繋がりをつくらうれしいです。

地域全体で火災に備える 「感震ブレーカー」

感震ブレーカーとは、大きな地震の際にブレーカーを自動的に遮断するもので、電気火災や停電後の復旧の際に起こる通電火災を防ぐための装置です。設置に際しては既に導入済みの第34区(ホワイトタウン)にアドバイスをいただいたことを大変感謝しております。

導入に際しては、①設置希望者の調査 ②高齢者など設置が難しい方の支援 ③機器の使用や設置の説明などを行いました。幸いにも、多くの世帯に設置希望があったこと、自治会内ボランティア「勝手に設置希望隊」が全面協力してくれたこと、電気工事業者の協力により講習会を開いたことなど、多くの理解と協力をいただきました。設置後に分電盤のタイプによっては装置が落下してしまう失敗もありましたが、取り付けたのを支援した高齢者家庭からお礼の言葉を複数いただいたのはうれしかったです。

感震ブレーカーは命を守るための装置であり、地域全体で設置することに大きな意義があります。この機会に、市の補助制度を活用し設置を検討してみたいかがでしょうか。



根本ステーションパーク自治会 顧問 足立 伸夫



感震ブレーカーを分電盤に設置した実例。大きな地震の揺れにより赤い玉が落下することでブレーカーを自動的に遮断する。

ご存知ですか？

多治見市の木 シデコブシ

昭和57年8月1日指定 モクレン科



シデコブシは古い時代から存在する「遺存種(化石時代から生きている種)」で、中国に近縁種はありますが、世界中で伊勢湾を囲む岐阜県・愛知県・三重県の一部にしか自生しない湿地植物で、貴重な木です。また、自生の中心は東濃地方です。

3月下旬から4月初旬にかけて花が咲き、個性豊かで、生息する地域で特徴が異なります。

花びら(花被片)は6~40枚(沢山)あります。

白色から濃紅色を帯びるものまで変化に富んでいます。

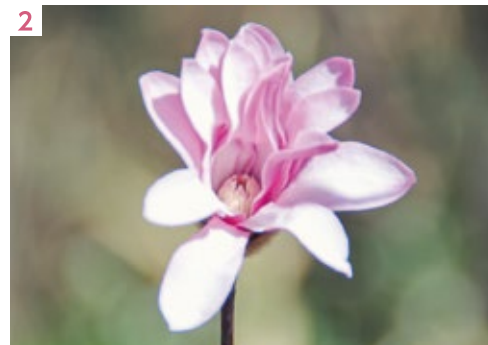

花の下に小型の葉がある

1 2 どちらもシデコブシ。花びらの枚数も大きさも様々。

シデコブシの名前の由来

花びら(花被片)の形が玉串やしめ縄につけるシデ(四手)【1】に似ていること、集合果(実)が拳こぶし【2】に似ていることによる。

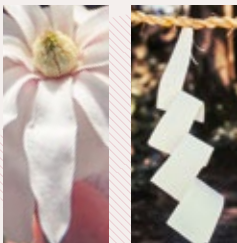

▲花びら ▲シデ

1

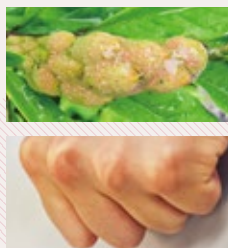

2

◀集合果

◀拳(こぶし)



問 緑化公園課 TEL 22-1347